

ÅRSBERETNING 2015

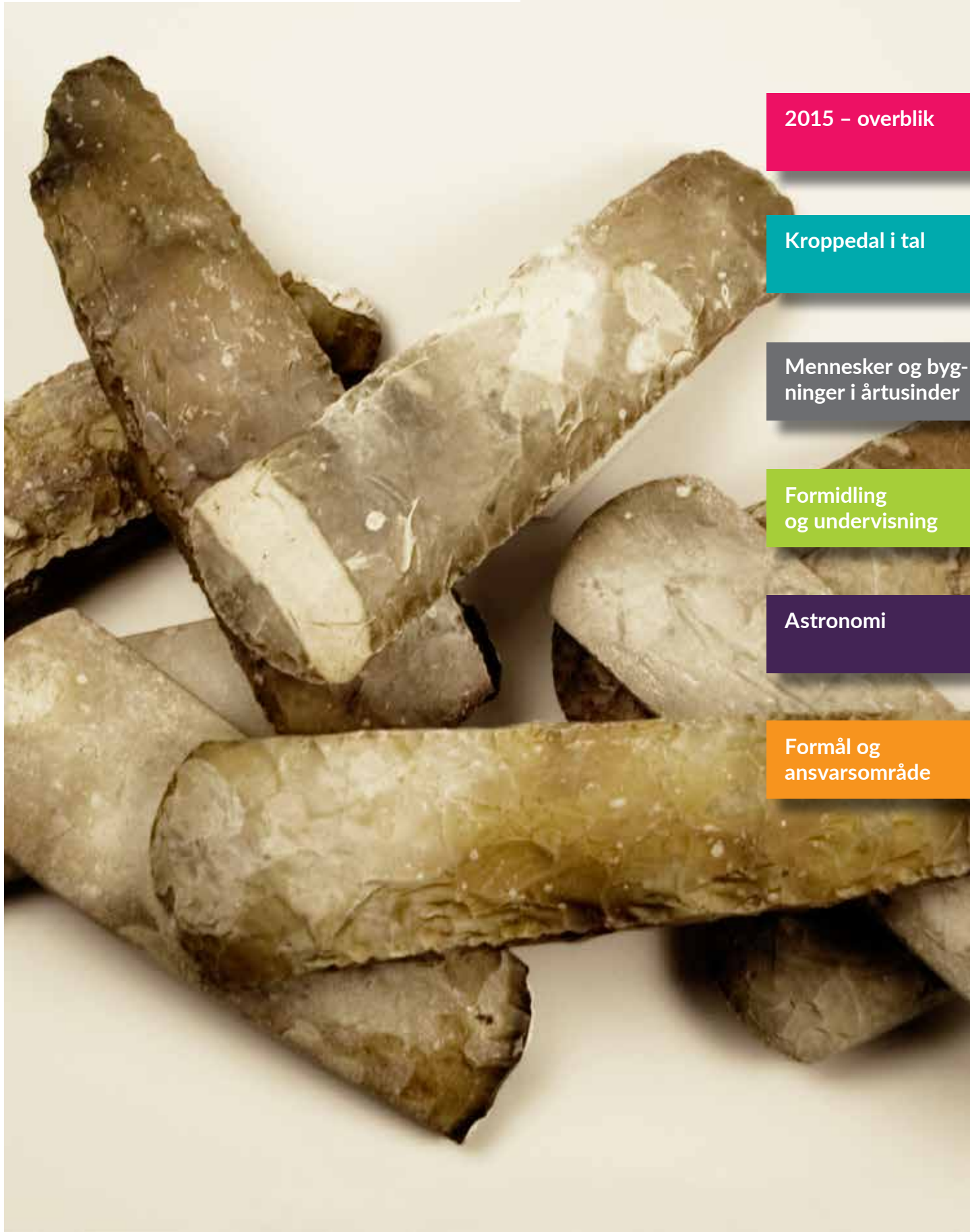

2015 – overblik

Kroppedal i tal

Mennesker og bygninger i årtusinder

Formidling og undervisning

Astronomi

Formål og ansvarsområde

KROPPEDAL MUSEUM

Danefæ fra Høje-Taastrup - 9 næsten 6000 år gamle
pragtøkser fra bondestenalderen

Redaktion

Lars Buus Graeser

Ansvarshavende:

Lars Buus Graeser

Grafisk tilrettelægning:

Bente Stensen Christensen

ISBN: 978-87-995421-1-6

Kroppedal Museum

Kroppedals Allé 3

2630 Taastrup

Tlf.: 43 30 30 00

www.kroppedal.dk

INDHOLD

2015 – overblik

side 4

Kroppedal i tal
Udstillinger og aktiviteter

side 7

Mennesker og bygninger i årtusinder
Kulturarven i planlægningen
Undersøgelser og forskning

side 12

Formidling og undervisning
Registrering og bevaring
Arkiverne

side 22

Astronomi

side 34

Bilag
Kroppedals formål og ansvarsområde
Publikationer
Personale og organisation
Bestyrelse
Repræsentantskab

side 36

2015

- overblik

En afgørende forudsætning for et fremtidigt succesfuldt samarbejde med kommunerne vil være, at borgerne oplever museet som en vedkommende og spændende kulturformidler.

Derfor skal museet i samarbejde med brugerne konstant udvikle og kvalificere de oplevelser, vi tilbyder borgerne.



Året 2015 var for Kroppedal Museum præget af en særlig stram økonomisk styring. Der blev foretaget nødvendige tilpasninger og museets egenkapital blev styrket. Med de kommende års reduktion i statstilskuddet er det afgørende, at museet løbende tilpasser sin økonomi og foretager nødvendige omstruktureringer, der sikrer den fremtidige bæredygtighed og opgaveløsning. Der vil derfor i 2016 fortsat være fokus på økonomistyring og optimering af ressourceanvendelsen samtidig med, at indtægter og finansiering søges øget.

Museet har samarbejdsaftaler med fire kommuner. I 2015 gav stifterkommunerne Høje-Taastrup og Albertslund tilsagn om fortsat støtte og driftstilskud til museet. Samarbejdsaftalerne med Ishøj og Herlev Kommuner omfattende arkivdrift og formidling videreføres som hidtil.

Trods en stram økonomi var 2015 et aktivt og positivt driftsår for museet. De tidligere års høje bygherrefinansierede udgravningsaktivitet fortsatte i 2015. Samtidig oplever museet i disse år en markant stigning af indleveret danefæ. Sidstnævnte skyldes de mange og dygtige amatørarkæolo-

ger som gennem detektorfund bidrager til vores viden om oldtiden.

Netop arkæologien er et stort potentiale for museets formidling og undervisning. De arkæologiske udgravninger rummer både teoretiske og praktiske aspekter for læring og imødekommer skolereformens krav til den fremtidige



undervisning. Som et eksempel på et meget vellykket undervisningsforløb deltog 350 børn i løbet af en måned i en arkæologisk udgravning ved Egedal Rådhus. Forløbet, som var finansieret af Egedal Kommune, blev løbende formidlet på facebook og i lokalpressen.

Med denne slags projekter, som i de kommende år vil blive tilbudt flere kommuner, lever museet op til målsætningen om at styrke skoletjenesten og samarbejdet med skolerne. Det er i den forbindelse positivt at kunne registrere, at museets besøgstal vedr. skoletjenesten er øget i 2015. Besøgstallet på de digitale medier er ligeså øget og bekræfter disse mediers vigtige rolle i forhold til museets synlighed.

Især hvad angår den nyere kulturhistorie, perioden efter 2. verdenskrig, er samarbejdet og koordineringen mellem museum og arkiver vigtigt og givende. Ved at koordinere og sætte museets og arkivernes viden i fælles spil kvalificerer vi formidlingen overfor borgerne. Som eksempler på projekter kan nævnes udstillingen 'Er du medlem?' i Høje-Taastrup og et formidlende indsamlingsprojekt i Albertslund hvor vores rullende 'historieværksted' besøgte almennyttige boligkvarterer.

Som en del af den samlede målsætning om at styrke formidlingen blev der i 2015 taget skridt til at kvalificere museets astronomiske oplevelser. Vi ønsker, at flere skal have mulighed for at opleve og deltage i museets naturvidenskabelige formidling og vi arbejder for, at astronomien i højere grad skal aktivere brugerne. Derfor er der i løbet af året blevet fundraiseret midler således, at vi 2016 kan modernisere vores formidling og give flere borgere mulighed for med egne øjne at opleve universet. F.eks. vil der blive indkøbt nyt materiel, der muliggør dagsobservationer og dermed gør astronomien mere relevant i skoletjenesten.

Samarbejdet mellem Kroppedal Museum og Vikingelandsbyen i Albertslund har i 2015 i hovedsagen omfattet udviklingen af projektet 'Vikingevej og -bro'. Projektets omdrejningspunkt er rekonstruktionen af vikingetidens vej og broforløb i Store Vejleådal. Gennem denne faste forbindelse mellem de to institutioner er det hensigten, at udvikle ådalen som et sammenhængende rekreativt område



hvor natur og kulturhistorie i samspil vil blive et spændende og anderledes tilbud til Vestegnens borgere. Projektet er allerede delvist finansieret gennem bevillinger fra Friluftsrådet, Albertslund og Høje-Taastrup kommuner og det forventes at den resterende finansiering tilvejebringes i løbet af sommeren 2016.

Kroppedal i tal

Kroppedal Museum er et statsanerkendt kulturhistorisk museum og drives som en selvejende institution. Museet løser sine opgaver i henhold til Museumslovens fem søjler – indsamling, registrering, bevaring, forskning og formidling.

Kroppedal løser de lovpligtige arkæologiske opgaver i følgende kommuner: Høje-Taastrup, Albertslund, Ishøj, Brøndby, Egedal, Rødovre, Hvidovre, Glostrup, Vallensbæk, Gladsaxe, Herlev, Ballerup, Lyngby-Taarbæk, Gentofte, Tårnby og Dragør.

For nyere tid omfatter ansvarsområdet de samme kommuner, med undtagelse af Tårnby og Dragør.

Museet har endvidere et landsdækkende ansvar for dansk astronomihistorie.

Kroppedals besøgstal 2015

Nedenfor fremgår antallet af besøgende – fysisk på museet, på arkiverne, på andre udstillingsplatforme ude i kommunerne, til skoletjeneste og undervisningsforløb og virtuelt på museets hjemmeside og Facebook. Ved udstillinger og aktiviteter som er ubemandede, men som finder sted på

eksterne lokaliteter hvor der registreres et generelt besøg, registrerer museet i overensstemmelse med Slots- og Kulturstyrelsen 10 % af dette besøgstal. Ved ubemandede udstillinger, f.eks. i det åbne byrum, registreres ikke besøgstal. Markante ændringer i besøgstallene, som ikke kan henføres til almindelige udsving er kommenteret ved noter.

	2015	2014
Kroppedal Museum	7.817	7.317
Høje Taastrup	22.142	25.437
Albertslund	34.525	38.738
Herlev	6.096	1.091
Ishøj	2.656	18.033
Egedal	497	210
Gladsaxe Bibliotek	--	3.713
Brorfelde Observatorium	--	400
I alt besøg på Kroppedals udstillingssteder	73.733	94.939
Besøg på hjemmeside	124.793	98.130
Likes på Facebook	773	473

Formidlingsaktiviteter i tal

De 73.733 besøgende til Kroppedals udstillingssteder og formidlingsaktiviteter er i nedenstående oversigt fordelt på udstillinger, arkiver, skoletjenester og andre aktiviteter samt geografisk reference.

Udstillinger	2015	2014
Kroppedal Museum	5.508	6.106
Høje-Taastrup	19.227	20.788
Albertslund	31.559	35.895
Herlev ¹⁾	4.590	--
Ishøj ²⁾	1.211	15.426
Gladsaxe Bibliotek	--	3.683
Egedal	--	--
I alt besøg; udstillinger	62.095	81.190

¹⁾ Der var i 2014 ingen udstillingsaktivitet på biblioteket

²⁾ Det særligt høje besøgstal i 2014 skyldes udstillingen 'Ishøj Stories' i Ishøj Bycenter. Besøgstallet registreret v. opsat tæller.

Arkiver	2015	2014
Høje Taastrup	2.317	3.661
Albertslund	1.911	1.761
Herlev	1.443	1.091
Ishøj	1.193	1.873
I alt besøg; arkiver	6.864	8.386

Skoletjenester	2015	2014
Skoletjeneste på Kroppedal for HTK og ALB. og andre kommuner	775	325
Skoletjeneste lokalt i Høje Taastrup ³⁾	53	478
Skoletjeneste lokalt i Albertslund	352	408
Skoletjeneste lokalt i Ishøj	252	400
Miniplanetarium i Høje Taastrup	545	295
Miniplanetarium i Albertslund	703	494
Skoletjeneste på andre lokationer	497	--
I alt; skoletjenester	3.177	2.400

³⁾ I 2014 gennemførte museet et særligt forløb med Charlotteskolen. Nedgangen i besøgstallet for skoletjenesten lokalt i Høje-Taastrup skal ses i sammenhæng med et øget besøgstal for miniplanetariet og skoletjenesten på museets hovedadresse.

Andre aktiviteter, eks. foredrag og byvandring	2015	2014
Kroppedal	662	886
Høje Taastrup	307	215
Albertslund	305	180
Herlev	63	--
Ishøj	323	334
Egedal	--	210
Gladsaxe	--	30
Brorfelde Observatorium	--	400
I alt; andre aktiviteter	1.597	2.255

Udvalgte økonomiske nøgletal

Økonomi	2015	2014
Samlet omsætning	17.343.573	kr. 19.960.593,27
Samlede omkostninger	16.923.947	kr. 20.179.930,44



Udstillinger

Oversigt over udstillinger på Kroppedal Museum og lokale udstillingsplatforme.

Kroppedal Museum

Verdensrummets mekanik. – Permanent udstilling
 Ole Rømer og dansk astronomi. – Permanent udstilling
 Finder I noget? – Særudstilling
 Vikingerne i landskabet. Film/særudstilling
 Depotfund af stenøkser – Særudstilling

Høje Taastrup, Blaakildegaard

Er du medlem? Foreningsliv i Høje Taastrup – Særudstilling
 Vejen forbi - L.A. Ring i Høje Taastrup Kommune – Permanent udstilling
 Keramik i alle farver – Særudstilling
 Den gyldne mikrofon - Særudstilling

Taastrup bibliotek

Syberg Keramik – særudstilling

Albertslund bibliotek

1864, 1 nationale krig – Særudstilling
 2 lokale skæbner – Særudstilling

Albertslund Centret

Albertslund før og nu – Særudstilling

Hersted Naturcenter

Vestskoven er borgernes skov – Permanent udstilling

Vikingelandsbyen

Vikingeveje – nære forbindelser – Særudstilling

Statsfængslet ved Vridsløselille

Bag tremmer – Permanent udstilling

Thorsbro vandværk

Åbent i det fredede maskinhus med autentisk interiør

Ishøj, Bredekærgård

Fyrsten fra Ishøj- Permanent udstilling
 Dagligliv i jernalderen – Permanent udstilling

Ishøj Bycenter

Ishøj Stories, - særudstilling

Museumscyklen

En rullende udstilling i Albertslund

Familieaktiviteter

Vinter

Stjerneaftner for børn, Kroppedal Museum
Alm. stjerneaftner, Kroppedal Museum
Miniplanetariet opsat på Albertslund bibliotek i vinterferien

Forår

Påskeharens hævn, GPS løb i Vestskoven
Børnerundvisninger i Fyrsten fra Ishøj, Bredekærgaard
Forårsfest, Bredekærgård
Grøn Ishøj, Bredekærgård

Sommer

Familierundvisning og Historie Krolf i haven, Kroppedal
Kresten på Bredekærgård, et opgaveløb rundt på Bredekærgård
Præsentation af Vikingevej og broprojekt, Albertslund
Musikhus

Efterår

Instawalk, Gadehave kvarteret, Høje-Taastrup
Instawalk, Hedehusene, Høje-Taastrup
Børnebyrådet, Albertslund
Lav din egen runepind, Kroppedal Museum
Børnerundvisning i Fyrsten fra Ishøj og romerske lege, Bredekærgård
Miniplanetariet, Albertslund
Miniplanetariet, Høje Taastrup
Børnefestivalen i Glostrup

Hugin og Munin

For børneklubben Hugin-Munin, som tæller 87 medlemmer, blev der afholdt 6 arrangementer:

Arkæologisk udgravning
Middelalderbyen Roskilde
Andelslandsbyen Nyvang
Astronomisk arrangement
På tur i den lokale oldtid
Hvordan holdt de varmen? – Mennesket i landskabet (i regi af Danmarkshistorien i Vestskoven)

Andre aktiviteter

Besøg af astronaut Andreas Mogensen på Kroppedal Museum

Stjerneaftner i samarbejde med KAF samt andre astronomiske aktiviteter

Medvirket i Danmarkshistorien i Vestskoven. Årsarrangement

Vandtårnet, Taastrup set fra oven.

Kroppedal Grand Prix. Motionsløb for veterancykler. Kroppedal Museum

Ole Rømers fødselsdag. Foredrag og gåtur. Kroppedal Museum.

Årets udgravninger 2014, Kroppedal Museum

Åbne udgravninger for borgerne

Omvisninger i udstillinger

Guidede ture og byvandring

Mennesker og bygninger igennem årtusinder

Viden og bevidsthed om den fælles kulturarv som identitetsskabende for den enkelte og som værdiskaber for lokalsamfundet og kommunen er en vigtig forudsætning for museets arbejde.

Hvad enten det drejer sig om oldtidens bygningsspor og grave eller moderne industri- og bebyggelsehistorie er sporene efter menneskers færden i landskabet gennem tusinder af år, i fortid og samtid, grundlaget for vores fælles kulturarv.

'Mennesker og bygninger gennem årtusinder' er derfor både rammen om den lokale fortælling og den historie som går på tværs af kommunerne og som dermed indgår i en fælles national kulturhistorie.

Indsamling og undersøgelser, registrering, bevaring, forskning og formidling udgør de arbejdsfelter som indgår i forvaltningen af museets opgaver. I den samlede forvaltning af kulturarven er Slots- og Kulturstyrelsen og især kommunerne og deres forvaltninger de vigtigste samarbejdspartnere.

Kulturarven i planlægningen

Museets arbejde med forvaltningen af kulturarven indebærer et tæt samarbejde med såvel private bygherrer som offentlige myndigheder. Især samarbejdet med de kommunale planafdelinger er vigtigt og prioriteres højt. Samarbejdet omfatter primært planlægning og dispositioner der vedrører det åbne landskab, og som kan berøre fortidsminder, men også de moderne kulturmiljøer og ændringer i disse er genstand for et øget samarbejde.

Med udgangen af året afsluttede museet det 2-årige projekt 'Velfærdsforstadens Bygningskultur 1945 - 2015'. Projektet, som omtales nedenfor, har til hensigt at kvalificere samarbejdet mellem museum og kommunale planafdelinger og styrke forvaltningen af den moderne kulturarv.

Museet har i 2015 modtaget og gennemset 6750 byggesager. Heraf har museet foretaget sagsbehandling af 660 sager i henhold til kapitel 8 i Museumsloven. Disse sager medførte 18 arkæologiske prøveudgravninger, 9 egentlige udgravninger og 4 overvågninger. Især i Egedal, Høje-Ta-

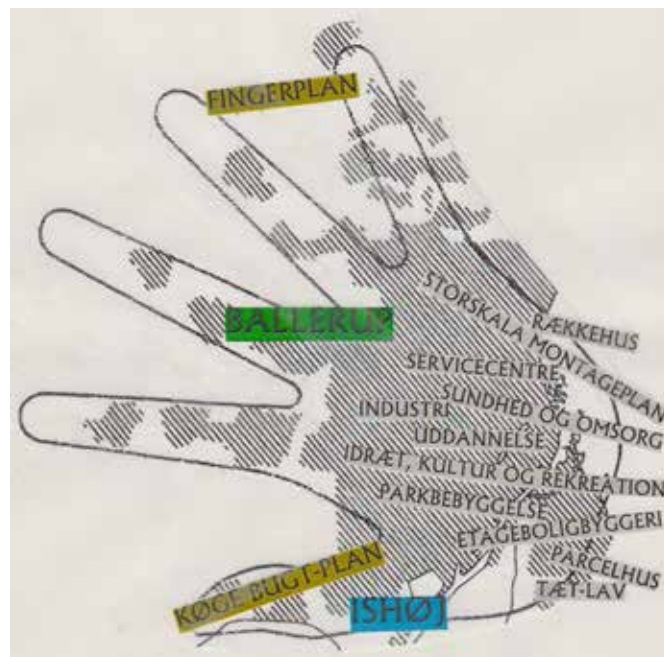



astrup og Ishøj kommuner var der en høj aktivitet. Alene én sag i Ishøj (TAK 1668, Smågårde) omfatter 210.000 m² og afsluttes først i 2016.

Kroppedal Museum foretager på vegne af Slots- og kulturstyrelsen tilsynet med de fredede fortidsminder i Nordsjælland og på Bornholm. Der blev i 2015 foretaget 232 almindelige tilsyn, heraf størstedelen på Bornholm, samt 21 særlige tilsyn, såkaldte ad hoc-tilsyn. Tilsynet omfatter primært oldtidens synlige fortidsminder som gravhøje, dysser og jættestuer, men også nye tids anlæg som f.eks. voldsteder, skanser, vandmøller og mindesmærker. Som tidligere år modtog museet særlige opgaver fra Slots- og kulturstyrelsen vedrørende dokumentation af anlæg og udarbejdelse af fredningstekster i forbindelse med Københavns Befæstning. Det drejede sig om de militære anlæg på Saltholm og Tunestillingen.

Indleveringer, undersøgelser og forskning

De mange nye arkæologiske fund og lokaliteter er fordelt over hele oldtiden. Fra jægerstenalder, hvor der i Vallensbæk Kommune blev fundet en groft tilhugget kerneøkse af flint, til vikingetid og middelalder hvor der bl.a. i Ishøj Kommune blev fundet hustomter. Det er dog traditionelt bebyggelsen fra jernalder og vikingetid der fylder i fundbilledet og dokumenterer, at Vestegnen i denne periode af oldtiden var tæt befolket og præget af velstand. På billedet ses Banedanmarks anlægsarbejder ved Vestvolden, som blev overvåget af museet

Som nævnt indledningsvis var 2015 præget af mange fund og indleveringer fra aktive detektorfolk. Museet modtog i 2015 350 indleveringer og det gode og spændende samarbejde med de mange dygtige amatørarkæologer bidrager løbende til vores viden om oldtiden.

Det er et stort arbejde at sortere i de mange indkomne fund og at få alt registreret. Hvert fund, der bliver afleveret til Kroppedal Museum til danefævurdering gennemgår en længere proces med bestemmelse og datering. Fundene skal fotograferes og indtastes i databasen REGIN inden de kan indtastes i Fund og Fortidsminder. Alle fund skal have GPS-koordinater, så de kan placeres korrekt på kort. Først derefter er fundene klar til at blive fremsendt til Nationalmuseet. For tiden har Nationalmuseet to års ventetid på danefæbehandling hvilket vidner om den meget høje aktivitet. De mange nye detektorfolk og de mere erfarne detektorfolk blev i årets løb inviteret til et detektorarrangement på museet, hvor vi gennemgik regler og især opmåling af fundene med GPS.

Det er et krav fra Slots- og Kulturstyrelsen, at museet i løbet af en given årrække publicerer et vist antal artikler og bøger. I perioden 2014-2016 vil der være publiceret 13

fagfællebedømte publikationer, hvilket er meget tilfredsstillende i forhold til det mål der skal nås i 2018.

Samarbejdet med Roskilde Museum og Københavns Universitet vedrørende publikation af Vindingegravpladsen fra romersk jernalder fortsætter. Kroppedal Museum og universitet vil i løbet af 2016 have færdiggjort deres bidrag til den samlede publikation, som forventes publiceret i 2017

Værket 'Wealth and Prestige', som omhandler gravmateriale fra romersk jernalder, er færdigskrevet og der er igangsat fundraising til finansiering af trykkeomkostninger.

Publikationen 'Hus og bolig i neolitikum og ældre bronzealder på den sjællandske øgruppe' er færdigskrevet og ligger klar til publikation. Sammen med en række andre museer, herunder Nationalmuseet, søges nu fondsstøtte til trykning.





Smågårde 3 - en megaudgravning i Ishøj

I forbindelse med etablering af et nyt erhvervsområde i Ishøj har museet i 2015 været travlt beskæftiget med at udgrave et 21 hektar stort område. Udgravningen føjer sig til andre store udgravninger i kommunen og vidner om områdets intensive bebyggelse i jernalderen. Fund af langhuse, heraf nogle for Sjælland sjældne typer, affaldsgruber, keramik og bevaret træ samt en mindre gravplads udgør de store mængder af information, som skal bearbejdes og siden indgå i fortællingen om Ishøjs jernalderbønder





Stormandens hus i Årrøgle

Ved en mindre undersøgelse i Høje-Taastrup Kommune udgravede museets arkæologer et imponerende hus fra den ældre jernalder. Det ca. 2000 år gamle hus har antagelig rummet både beboelse og stald, og de næsten 200 m² der har været under tag, har formentlig huset en betydningsfuld familie.



Boligudviklingen i Albertslund – museets rullende historie-værksted

I samarbejde mellem museet og Lokalhistorisk Samling Albertslund er der påbegyndt et projekt der i de kommende år skal undersøge og formidle boligudviklingen i Albertslund Kommune med særligt henblik på de almentnyttige boliger. I løbet af sommeren besøgte arkivets leder efter en stram køreplan flere bebyggelser i kommunen for at indsamle dokumentation og skabe opmærksomhed om projektet.



Værdisætning af den moderne kulturarv

I slutningen af 2015 afsluttede museet projektet 'Velfærdsforstadens bygningskultur 1945 -2015'. Med udgangspunkt i Ishøj og Ballerup Kommuner efterkrigsbebyggelser havde projektet til formål at udvikle en arbejdsmetode til at kortlægge, beskrive og vurdere bevaringsværdier i de planlagte bebyggelser i forstaden efter 1945. Dernæst at udvikle en samarbejdsform mellem planafdeling og det statsanerkendte museum om sikring af kulturarven i planlægningen. Projektet, som er finansieret af Slots- og Kulturstyrelsen, er bl.a. gennemført i samarbejde med Sydvestjyske Museer og vil blive præsenteret på et seminar i Esbjerg i starten af 2016 hvor samtlige kommunale planafdelinger og statsanerkendte museer vil være inviteret.

Tilsyn med fredede fortidsminder

Museet har på vegne af Slots- og Kulturstyrelsen ansvaret for tilsynet med de fredede fortidsminder i region Hovedstaden. I 2015 foretog museet 232 ordinære tilsyn heraf de fleste på Bornholm. Størstedelen af de fortidsminder der tilses stammer fra oldtiden. Her er det dog en vandmølle fra Pedersker på Bornholm.

Langhuse og grave fra Brøndby

På lokaliteten Brøndbylund fandt museet 20 langhuse og 18 grave fra jernalder og vikingetid. Gravene var meget forskellige og fremtrådte både som urnegrave, brandgrave og -pletter og en enkelt jordfæstegrav. På billederne ses en af brandgravene hvori der fandtes ødelagte bronzegenstande samt et vikingehus hvor de nu formuldede stolper er markeret.

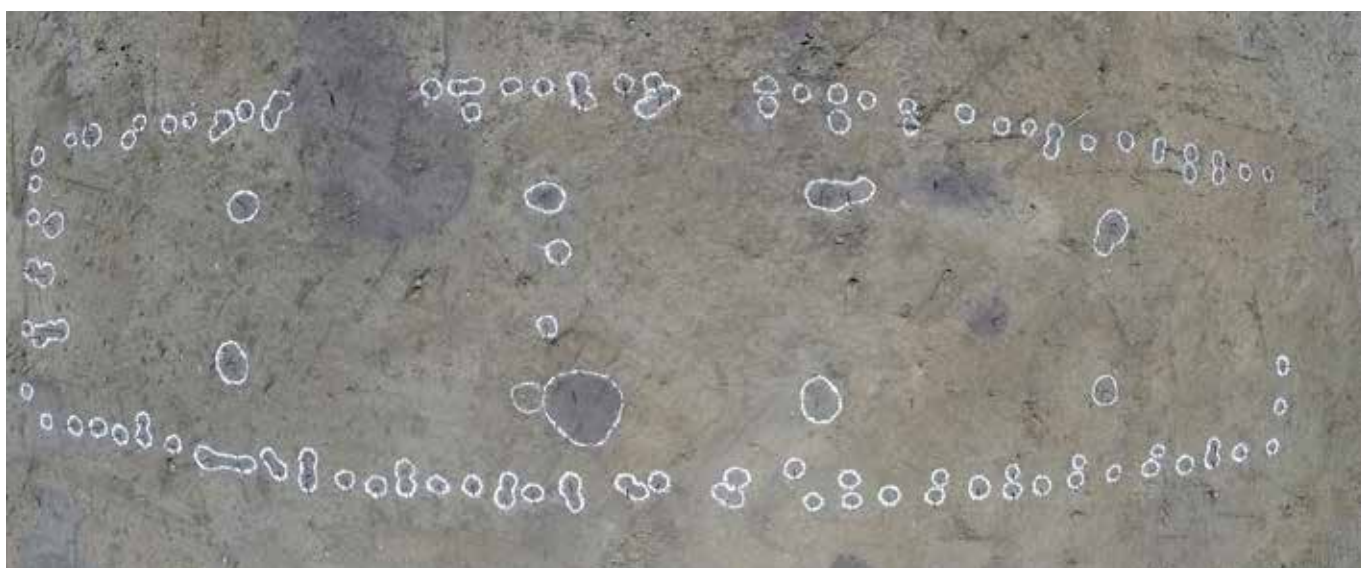

Brønd fra Tårnby

I forbindelse med et renoveringsprojekt af Birkegården i Tårnby Kommune stødte bygherre på trækonstruktioner 2-3 meter under gulvniveau. Museet blev tilkaldt og det viste sig at være en nyere brøndkasse bygget af genanvendt tømmer af bl.a. pommersk fyr. Træet fra brønden blev dendrokronologisk (årringsdatering) dateret til perioden 1691 - 1715.



Skyttegrave fra 1. verdenskrig

Det er sjældent til at forudsige hvad man støder på når skovlen stikkes i jorden. I Lyngby, ved Dyrehavegård, undersøgte arkæologerne en stensat grav fra bondestenalder eller tidlig bronze-alder. I forbindelse med denne udgravning blotlagdes hidtil ukendte militære anlæg fra 1. verdenskrig hørende til Københavns Befæstning.



Skålformede spænder fra vikingetid

Blandt de mere spektakulære fund, der er indleveret i 2015 er disse skålspænder fra begyndelsen af vikingetid. De ca. 1200 år gamle spænder har været båret parvis af en kvinde, og har siddet på brystet. De skålformede spænder findes typisk i de rige grave fra perioden. Sammen med spænderne blev der indleveret andet gravmateriale fra samme sted og da museet præcist ved hvor genstandene er fundet, vil der snarest blive foretaget en arkæologisk prøveundersøgelse.



9 pragtøkser fra Høje-Taastrup

De mest spektakulære danefæ-fund kommer oftest for dagen ved et tilfælde. Det gælder også disse 9 næsten 6000 år gamle flintøkser fra bondestenalderen. En villaejer i Høje-Taastrup skulle tøjre trampolinen i haven og et spa-destik under græsset lå de 9 øksker! De er oprindeligt blevet

nedgravet samlet som en ceremoniel handling eller måske som en skat, en værdi der kunne graves op på et senere tidspunkt. Øksefundet, som kort var udstillet på Kroppedal Museum, blev i 2015 kåret som nr. 8 på DK 4's danefæ-hitliste.

Formidling og undervisning - tæt på borgerne



Kroppedal Museum gennemfører en varieret formidling, der omfatter udstillinger, omvisninger, undervisning og aktiviteter for børn og unge, publikationer, foredrag og andre publikumsrettede aktiviteter.

Der er fokus på at gennemføre formidlingen lokalt og at inddrage borgerne i museets mange aktiviteter.

I 2015 er der arbejdet med en ny strategi for museets formidling, som yderligere skal kvalificere formidlingen overfor kommunerne.

Den overordnede målsætning vil være, at styrke kendskabet og tilhørsforholdet til museet og kulturarven blandt kommunernes borgere.

I begyndelsen af 2015 vedtog museets bestyrelse nye 4-årige målsætninger og strategier for formidlingen. Det forberedende arbejde blev gennemført med input fra museets repræsentantskab og i dialog med lokale politikere.

Følgende målsætninger vil være i fokus

- At sætte den lokale historie i et regionalt, nationalt og internationalt perspektiv
- At styrke især børn og unges identitet gennem formidling og undervisning
- At øge kendskabet til museet og arkiverne og styrke deres synlighed i kommunerne
- At styrke samarbejdet mellem museum og brugere, herunder borgere med anden etnisk baggrund
- At gennemføre en særlig indsats overfor børn og unge, bl.a. via skoletjenesten
- At styrke arbejdet med og museets tilstedeværelse på de sociale medier
- At forøge finansieringen af museets formidling gennem fundraising og bevillinger.
- At øge besøgstallet på Kroppedals Allé til 20.000 i 2018
- Følgende strategiske indsatsområder vil være i fokus:
- Samarbejde med kommuner, lokale kulturinstitutioner, lokale og tværkommunale undervisningsinstitutioner. Der vil blive lagt særligt vægt på et styrket samarbejde med vores nabo Vikingelandsbyen
- Med respekt for det lokale særkende, skal samarbejdet mellem lokalarkiverne og museet styrkes bl.a. ved bedre koordinering af fælles formidlingsprojekter
- Samarbejde med relevante foreninger indenfor folkeoplysningsområdet, amatørarkæologiske og astronomiske foreninger, herunder KAF, skal styrkes
- Samarbejde med folkeskolen, der med reformen i højere grad vil gøre brug af kulturtilbud i nærområdet. Dernæst er der en stor gruppe borgere, der aldrig eller sjældent benytter kulturtilbud. Derfor vil vi satse på samarbejdet med boligforeninger og andre foreninger bl.a. for at styrke dialogen med borgere med anden etnisk baggrund.

Formidling 2015

De nye udstillingstiltag i 2015 omfattede i hovedsagen to udstillinger: 'Er du medlem?' – en udstilling om foreningslivet i Høje-Taastrup, som blev opsat på Blaakildegård og

'Albertslund før og nu' – en plancheudstilling, som blev vist i 10 butikker i Albertslund Centrum. På Kroppedal Museum blev den arkæologiske udstilling suppleret med de nyeste fund af Danefæ. Bl.a. blev det unikke fund af 9 store pragtøkser fra Høje-Taastrup vist på museet inden det blev transporteret til videre behandling på Nationalmuseet. Derudover har året været præget af en bred vifte af formidlings- og undervisningsaktiviteter, som museum og arkiver primært har gennemført lokalt i kommunerne. Den meget høje arkæologiske udgravningsaktivitet er blevet anvendt aktivt i museets formidling gennem åbent hus -arrangementer og undervisning. Målsætningen om at styrke den digitale formidling er især lykkedes på museets facebook-profil hvor både museum og arkiver har været aktive.

Vedr. formidlingen er der i 2015 anvendt en del ressourcer på projektforbereelse og fundraising. Det store projekt 'Vikingevej og -bro', som er budgetteret til ca 13 mio. kr, er kun delvist finansieret. I dialog med en større fond har Vikingelandsbyen og Kroppedal Museum i løbet af året kvalificeret projektet og det forventes, at der fremsendes en ansøgning vedr. den øvrige finansiering inden sommerferien 2016.

Projektet har til hensigt at aktivere den nordlige del af Store Vejleådalen og sætte natur og kultur i spil med udgangspunkt i en brugerinddragende rekonstruktion af et næsten 700 meter langt vej- og bro forløb fra vikingetiden. Kombineret med direkte formidling i landskabet, digitale formidlingstilbud og nye udstillinger, er det visionen at skabe en anderledes og spændende oplevelse for borgerne.





Den astronomiske formidling har et stort potentiale i forhold til at skabe oplevelser overfor borgerne. Med museets naturvidenskabelige 'ben' har vi særlige muligheder for formidling og undervisning, som adskiller sig fra det traditionelle kulturhistoriske museum. Der er derfor i 2015 skabt nye projekter og ekstern finansiering til tiltag, som vil kvalificere den brede formidling i forbindelse med museets stjerneaftener og gadeastronomiske arrangementer. I den forbindelse er Københavns Astronomiske Forening en nær samarbejdspartner. Samtidig skal de nye tiltag, bl.a. i samarbejde med skolerne, styrke børn og unges interesse for naturvidenskaben.

Museets aktiviteter er løbende blevet markedsført gennem pressemeddelelser, annoncering i trykte og digitale kulturkalendere samt på museets egen hjemmeside og facebook-profil.

I forhold til at opfylde museets målsætninger og strategier for formidlingen, herunder en styrkelse af skoletjeneste og lokal synlighed, er de gennemførte aktiviteter og de planlagte projekter i fuld overensstemmelse.



Børnebyråd i Albertslund

Igennem flere år har Kroppedal Museum deltaget i Albertslunds Børnebyråd. Her skal byens 6. klasser tage stilling til hvordan 100.000 kr skal bruges til et offentligt formål. Museets repræsentant gav et oplæg om byens historie og fungerede som embedsmand for de unge 'byrødder'.

Åbent hus på udgravninger

I løbet af 2015 er der afholdt flere åbent hus-arrangementer på museets udgravninger. Et af disse var et meget velbesøgt arrangement på udgravningen Årøgle i Taastrup hvor gæsterne bl.a. kunne se og høre om resterne af et over 30 meter langt hus som allerede i jernalderen var brændt ned til grunden. Arrangementet blev afviklet i samarbejde med HOFOR A/S og Høje-Taastrup Kommune



Historien i landskabet

Ved et velbesøgt arrangement i Musikteatret i Albertslund den 15. januar 2015 præsenterede Danmarkshistorien i Vestskoven en ny bog med titlen 'Historien i landskabet'. Bogen er udgivet af Danmarkshistorien i Vestskoven og forfatter er Jens Henrik Jønsson, Kroppedal Museum. Med bogen sættes der fokus på landskabets historie - hvordan er landskabet blev formet af menneskers virke gennem årtusinder, og hvordan nutidens mennesker kan aflæse generationers brug og ændringer af landskabet. Bogen er på 135 sider og rigt illustreret.



Astronomisk besøg på museet

Danmarks første astronaut, Andreas Mogensen, besøgte museet d. 30. november 2015. Dagen startede i Albertslund, hvor Andreas Mogensen holdt oplæg for samtlige af Albertslund Kommunes udskolingsklasser og gymnasier

om hans 10-dages tur til den Internationale Rumstation. Efter dette arrangement kørte han til Kroppedal Museum, hvor der med deltagelse af borgmester Steen Christiansen blev budt på frokost. Efter omvisning på museet og et kort oplæg, besvarede Andreas Mogensen spørgsmål og gav autografer til de næsten 100 gæster der var mødt frem.



Aktiviteter på Bredekærgård, Ishøj

I samarbejde mellem arkiv og museum blev der gennemført en række aktiviteter bl.a. i forbindelse med Grøn Ishøj og den traditionsrige forårsfest på Bredekærgård. Som et nyt skoletjenestetilbud blev der udviklet fire historiebasier, som formidler livet på gården gennem tiderne. Der blev endvidere, som en del af Ishøj Kulturpakke, truffet aftale med Ishøj Kommune om at samtlige kommunens 5. klasser besøger udstillingen 'Fyrsten fra Ishøj' i 2016.



NærHeden - en ny bydel i Hedehusene

En mindre udstilling på rådhuset i Høje-Taastrup Kommune viste et lille udsnit af de mange fund der er gjort i forbindelse med undersøgelserne af de arealer, der på sigt kommer til at udgøre den nye bydel NærHeden. Udstillingen viste bl.a. flintredskaber og lerkar samt perler fra en bevaret barnegrav.



Arkæologi i børnehøjde

I efteråret afviklede museets arkæologer undervisningsforløb for 15 6. klasser i Egedal Kommune. Børnene fik bogstavelig talt jord under neglene og begejstringen var stor når der blev gjort fund af keramik og knogler fra jernalderen. Undervisningsforløbene blev suppleret med fast 'fredagsåbent' på udgravningen og en lille plancheudstilling på det nærliggende rådhus.



'Er du medlem?' – en udstilling om foreningslivet i Høje-Taastrup Kommune



Udstillingen var et samarbejde mellem arkiv og museum og blev til med stor støtte fra foreninger og frivillige. I udstillingen fortælles om hvordan det varierede foreningsliv har blomstret siden midten af 1800 tallet, og hvorledes foreninger med vidt forskelligt formål har været med til at skabe udvikling og binde samfundet sammen.



Instawalk i Høje-Taastrup

Med støtte fra Høje-Taastrup Kommunes integrationspulje gennemførte arkiv og museum tre såkaldte instawalks med deltagelse af ca. 50 skoleelever. Konceptet går ud på, at en gruppe mennesker mødes til en byvandring med et bestemt tema. En turleder fortæller om vandringens tema og deltagerne tager billeder, som derefter uploades på Instagram. Turene foregik i Gadehavekvarteret og i Hedehusene og blev gennemført i samarbejde med biblioteker og lokalhistorikere. Temaet var 'Kend din by' og blandt de mange spændende fotos udvalgte deltagerne deres bedste, som siden blev udstillet på Hedehusene Station. På billedet ses det vindende foto.

Albertslund før og nu – rundt om Albertslund centrum

Henover sommeren kunne Albertslunds borgere opleve 10 fortællinger om udviklingen af kommunens centrum. I 10 butikker var der ophængt plancher som hver især fortalte en historie om byens udvikling fra 1960'erne og frem. Den samlede udstilling vil i 2016 blive vist på Albertslund Rådhus.

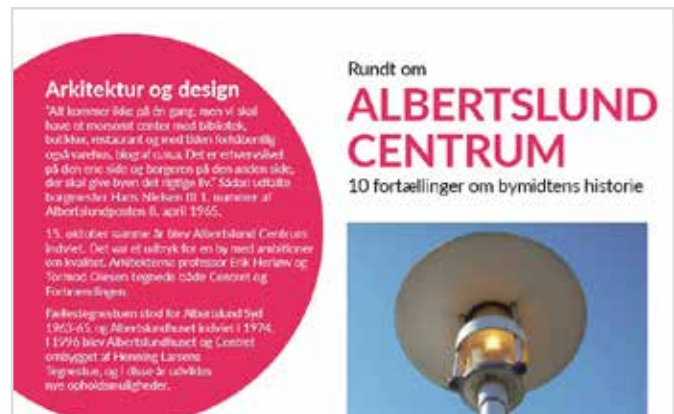

Ny Hjemmeside

I 2015 fik Kroppedal Museum ny hjemmeside. En ny mere brugervenlig struktur og et tidssvarende design medførte en besøgsfremgang fra 98.130 i 2014 til 124.793 i 2015.



Vidensakademiet i Albertslund

I samarbejde med Albertslund Bibliotek og deres Vidensakademi deltog museet med bidrag om naturvidenskab og astronomi. Sammen med biblioteket deltog museet også i Naturvidenskabsfestivalen med bl.a. formidling om lysets tøven. I samarbejde med biblioteket er det hensigten at videreudvikle de naturvidenskabelige tilbud til børn og unge.

Registrering og bevaring

Museet foretager løbende registrering i REGIN og indberetning til Museernes Samlinger. Det samlede indkalkulerede efterslæb er på mindre end 10 % hvilket er tilfredsstillende. I slutningen af 2015 blev der taget fat på at planlægge en gennemgang af hele museets astronomiske samling. Denne iværksættes i 2016 og sker for at skabe overblik over samlingen, hvoraf store dele er indsamlet før Kroppedal Museum blev stiftet, samt for at klargøre samlingen til en konsekvent elektronisk registrering.

Det hidtidige nationale registreringssystem REGIN vil i de kommende år blive erstattet af et nyt registreringssystem, SARA. Museerne blev varslet herom i 2015 og det nye system vil blive introduceret i 2016.

Arbejdet i museets konserveringsværksted har fortsat i 2015 været præget af den høje arkæologiske aktivitet, som medfører en løbende tilgang af genstande som skal stabiliseres og konserveres. Her kan bl.a. nævnes en fin benkam fra middelalder og dokumentation af træ fra brøndkasser i Ballerup og Tårnby. Derudover hjemtages mange fund som præparater som siden udgraves i konserveringsværkstedet.

Der er i øvrigt ført løbende tilsyn med museets samlinger og konservatoren har medvirket i forbindelse med klargøring og opsætning af udstillinger.

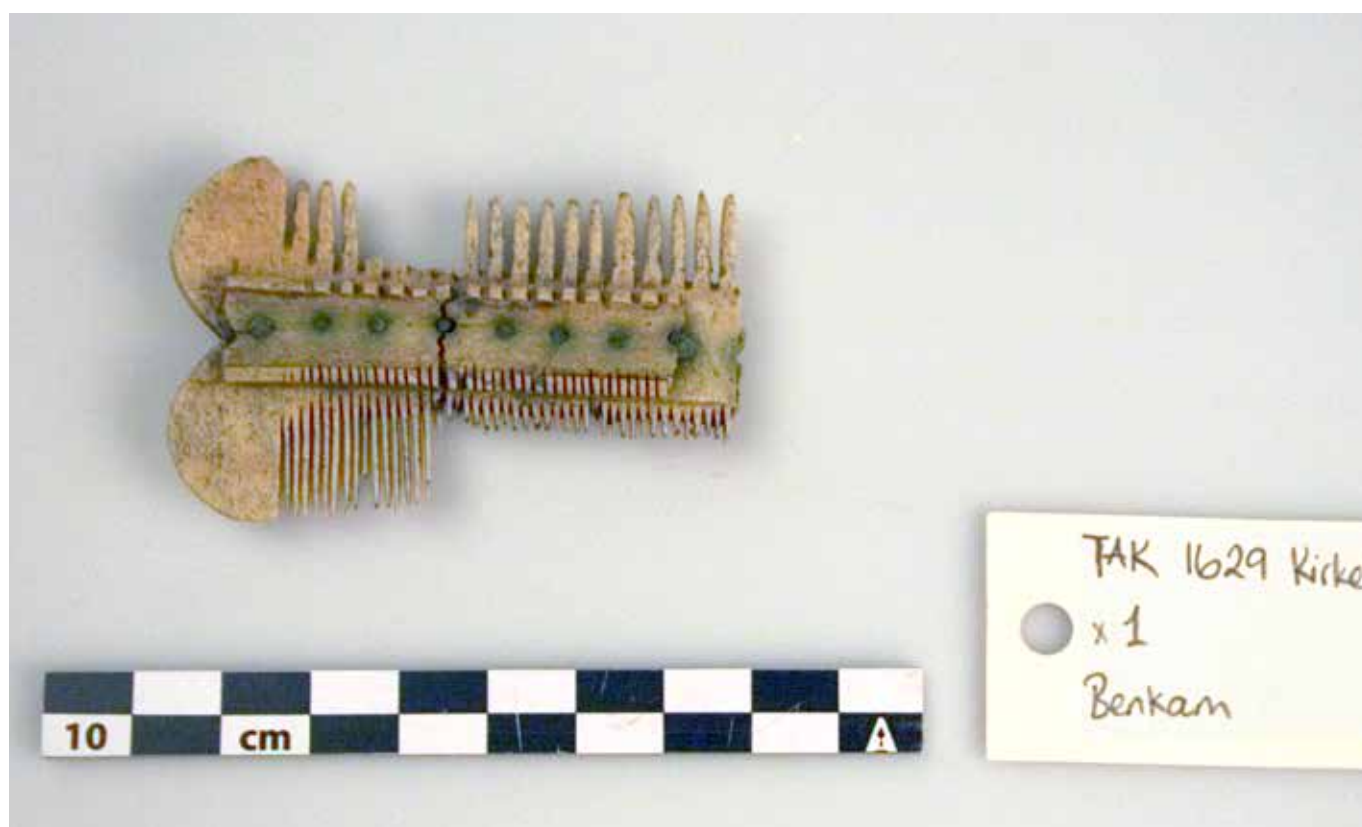

Kroppedals arkiver

Arkiverne i Albertslund, Høje-Taastrup, Ishøj og Herlev kommuner er en integreret del af Kroppedal Museum og arbejder indbyrdes koordineret. Dette er en stor fordel indbyrdes mellem arkiverne; fælles retningslinjer for arkivarbejdet og et stærkt fagligt fællesskab styrker arkivarbejdet.

Ligeledes er medarbejderne på arkiverne en del af Kroppedal Museums faglige miljø hvilket er berigende for alle. Fagligheder og kompetencer sættes i fælles spil gennem f.eks. undersøgelses- og formidlingsprojekter og i fællesskab er vi stærke lokale aktører i lokalsamfundene.

Arkiverne har en vigtig rolle som museets spydspidser i det lokale gennem den bynære placering og nære relation til borgerne. I en stadig mere og mere globaliseret verden bliver behovet for at søge tilbage til fortiden og dyrke det nære tilsvarende større. Det behov og den lyst hos borgerne er arkiverne perfekte til at imødekomme.

Derfor ser vi, at arkiverne samlet har oplevet langt flere indleveringer i de seneste år, kombineret med en øget efterspørgsel på mangeartede historiske informationer og oplysninger.

Den lokale formidling sker i et tæt samarbejde mellem arkivledere og -assistenter og museets teknikere og inspektører. Samarbejdet drejer sig både om udstillinger på de enkelte arkiver, spot-udstillinger på biblioteker og andre centrale steder i byrummene, produktion af infoskilte og kulturhistoriske ruter samt formidling på hjemmeside og facebook.

Hjemmesiden arkiv.dk, som er en ny spændende platform



for lokalhistorisk formidling, er kommet godt fra start på de fire arkiver – f.eks. kunne der på Lokalhistorisk Samling Albertslund registreres næsten 5000 visninger i 2015

Byhistorisk Samling og Arkiv i Høje-Taastrup

2015 var på arkivet i Høje-Taastrup præget af mange og store indleveringer. Blandt disse kan nævnes arkivalier og fotos fra Hedelykke Andelsmejeri, flotte fotos fra Sloths Mejeri, Taastrup Kulturcenters arkiv, arkivet fra Baldersbrønde Bylaug og det komplette arkiv fra Taastrup Filmklub.

Sidst men ikke mindst fik arkivet efter aftale hjemtaget udvalgte dele fra Byggesagsarkivet, hvor vi fik 21 flyttekasser med spændende materiale. Arkivet vil supplere digitaliseringen af Byggesagsarkivet, som snart kan ses på Høje-Taastrup Kommunes hjemmeside.

Flere genstande blev i løbet af året indleveret til arkivet og supplerer nu Kroppedal Museums samling. Det drejer sig om Hedebo-syninger, keramik fra Syberg og Brack samt indkøb af et maleri af L.A. Ring, denne gang fra Fløng. Midlerne hertil er kommet fra Kulturelt Samråd i Høje-Taastrup Kommune.

Taastrup Vandtårn bliver drevet af Kroppedal sammen med lokale frivillige borgere, der passer åbningstiderne og kommer med gode ideer til, hvad man kan bruge tårnet til af forskellige aktiviteter. Vi har i 2015 oplevet et stadig stigende antal besøgende, specielt på de faste åbningstider om lørdagen, samt når der er begivenheder på Taastrup Hovedgade. På lørdagene er der på de to timer i snit 30-40 besøgende, hvilket er yderst tilfredsstillende.

Især tre særlige projekter har holdt arkivet beskæftiget i løbet af året: Hedehusene blev omfattet af Kløversti-



projektet og er nu en del af kommunens 24 kilometer lange stisystem bestående af fire Kløverstier. Borgmester Michael Ziegler klippede den 19. september under festlige former snoren til projektets sidste etape. Kroppedal Museum har været projektleder for hele projektet, som i hele forløbet har været understøttet af frivillige borgere.

Udstillingen 'Er du medlem?', som er omtalt ovenfor, blev åbnet i Blaakildegaards særudstillingslokale og giver et indblik i de mange lokale foreningers roller og mangfoldighed.

Sidst, men ikke mindst er arbejdet med at registrere fotograf Ole Rasch meget store samling af fotonegativer blevet videreført. Samlingen omfatter ca. 200.000 negativer fra perioden 1969 - 1996 og er en uvurderlig kilde for dokumentation af egnens historie. Mange frivillige yder en værdifuld hjælp til arbejdet. Ved at søge på arkiv.dk, Ole Rasch, kan man få indblik i samlingen.





Lokalhistorisk Samling Albertslund

Årets vigtigste begivenhed på Lokalhistorisk samling var markeringen af samlingens 40 års fødselsdag. Denne blev fejret på Albertslund bibliotek med miniudstilling, historieværksted og taler. Ved samme lejlighed blev Kroppedal Museums nye rullende 'historieværksted' præsenteret for publikum.

Samlingen assisterede endvidere 'Historiegruppen' der opsatte udstillingen 'Udflugt til en landsby' samt bidrog til udstillingen på Albertslund Bibliotek; 'Lys i Albertslund'. Samlingens mange arkivalier indgik desuden i udstillingen 'Albertslund før og nu', som blev produceret sammen med museet.

Samlingen kunne i 2015 registrere en stigning i det almindelige besøgstal. Samtidig modtog Samlingen mange indleveringer, som har krævet et stort registreringsarbejde. Det er i den forbindelse glædeligt at mange frivillige assisterer med registreringen i ARKIBAS.

Særligt fire projekter har medført en aktiv indsamling og dokumentation. Det drejer sig om materialeindsamling til en kommende artikel om Store Vejleådal, dokumentation bl.a. i form af interviews i forbindelse med lukningen af Vridsløselille Statsfængsel, interviews af flere personer vedr. 'Tagsagen', historien om de utætte tage i 1970'erne,

samt projektet vedr. boligudviklingen i Albertslund, som i 2015 blev skudt i gang med det rullende 'historieværksted'. Dette er nærmere omtalt ovenfor.

Arkivlederen har bidraget til det redaktionelle arbejde med årsskriftet 'Glimt fra Albertslund', som udgives af Albertslund Lokalhistoriske Forening, og har endvidere deltaget i flere af foreningen arrangementer.

Endelig skal nævnes, at der i løbet af året er blevet anvendt en del tid på at ordne Samlingens fjernarkiv samt tage de mange nye reelmeter i brug.

Ishøj Lokalhistoriske Arkiv

Året på arkivet har altovervejende været præget af ombygninger. Der blev etableret et kontor på arkivets 1. sal med glasparti ud mod publikumsområdet. Hele arkivet blev malet og nyindrettet og fremtræder nu langt mere brugervenligt. Der blev ligeså etableret et brandsikret magasinrum, og der er dermed skabt plads til nye 70 hyldemeter. Dermed er det blevet muligt for arkivet at samle arkivalier og fotos ét sted.

Trods ombygninger og byggerod har arkivet varetaget den daglige drift vedr. publikumsbetjening, modtagelse af indle-



veringer og registrering. Arkivpersonalet har ligeså deltaget i aktiviteterne på Bredkærgård f.eks forårsfesten og Grøn Ishøj og har foretaget omviser i udstillingen 'Fyrsten fra Ishøj'. I samarbejde med museet er der blevet udviklet fortællinger til 'Historiebasen'

Som et særligt tilbud, i forbindelse med Vestegnens Kulturuge, afviklede arkivet i samarbejde med Ishøj Kulturcafé og Thorslunde-Ishøj Lokalhistoriske Forening et meget velbesøgt foredragsarrangement om Jægerkroen på Tranegilde Strandvej.

Herlev Kommunes Lokalkiv

På arkivet i Herlev var udstillingen 'Kvindestemmer' årets mest markante begivenhed. Udstillingen, som blev vist på biblioteket, blev gennemført i samarbejde mellem lokalkivet, museet og Herlev Bibliotek og markerede 100 året for danske kvinders valgret. Udstillingen var en del af den officielle fejring af 1915-Grundloven og blev åbnet af borgmester Thomas Gyldal Petersen.

Arkivet markerede 70-året for Danmarks besættelse ved et særarrangement i samarbejde med Herlev Jazzklub hvor der blev spillet hits, vist billeder og fortalt i historier fra besættelsestiden. Af andre aktiviteter skal nævnes byvandring i forbindelse med Herlev Festuge, deltagelse i 'Massakre i Herlev – en Blairwitchfortolkning af Svenskekrigene', et filmprojekt for unge samt arkivets løbende samarbejde med Herlev Bladet om ugentlige temavisninger i lokalavisen.

Som et særligt registreringsprojekt kan nævnes scanning og dokumentation af ca. 2000 fotos fra Borgerdigeskolen og Tvedvangskolen.

Arkivets lokale opbakning kommer bl.a. til udtryk gennem tre faste frivillighedsgrupper, som deltager i det daglige arbejde og som medvirker til at synliggøre lokalhistorien. Arkivet har en egen facebook-profil med over 1000 følgere.



Astronomi

Museets astronomiske miniplanetarium er særdeles populært og er en stor attraktion på skolerne i lokalområdet. Planetariet, som er et omdrejningspunkt i museets skoletjeneste, formidler himmelrummets og universets gåder og giver eleverne en anderledes og lærerig oplevelse.

Som nævnt ovenfor er der i løbet af året udviklet projekter og fundraiset midler, der skal styrke den astronomiske formidling. Nordea Fonden har støttet indkøb af en solkikkert og andet materiel der skal gøre det muligt at foretage dagsobservationer, f.eks ved gadearrangementer, samt kvalificere vores astronomiske skoletjenestetilbud. Det nye tilbud vil blive præsenteret for skolerne ved en kampagne i foråret 2016.

En anden bevilling, fra Ellehammerfonden, har gjort det muligt at kvalificere kikkertmonteringen i vores observatorium og transmittere observationerne herfra ind i museets store mødesal. Dette muliggør at mange mennesker nu kan følge observationerne 'live', og vi kan øge kapaciteten til vores arrangementer. I dag er det muligt at underholde ca. 40 gæster til vores stjerneaftener – i fremtiden vil vi kunne fordoble dette besøgstal.

Museet oplever en tiltagende interesse fra borgerne for astronomien og det med egne øjne at se og opleve universet. I den forbindelse er museets miniplanetarium et spændende og meget efterspurgt tilbud især til skoler og undervisningsinstitutioner. Derfor indgår miniplanetariet som et fast tilbud i skoletjenesten og opsættes i faste uger i Albertslund og Høje-Taastrup kommuner hvor hundredevis af børn får en enestående oplevelse. I 2015 er planetariet blevet præsenteret i flere kommuner på Vestegnen og det er hensigten i 2016 at udbyde og markedsføre tilbuddet i større stil.

Museet gennemfører på egen hånd og indgår i samarbejde med andre i en række aktiviteter vedrørende den astronomiske formidling: Gadeastronomi (i år særligt solformørkelse), afholdelse af Ole Rømers fødselsdag, Naturvidenskabsfestival, Vidensakademi, Kosmosklubben (Astronomisk Selskab), Vinterferie med kometer, Pluto Flyby og et særligt arrangement med Vikingelandsbyen om vikingernes skabelsesverden.



Et helt særligt supplement til museets samling skal nævnes: En smuk flydevægt fra 1700 tallet, som vi fik overdraget fra Told og Skat Museet. Instrumentet, som er af elfenben, er blevet brugt til at måle alkoholprocenter i spirituose drikke.

I slutningen af året blev der etableret en kontakt mellem lederne på Kroppedal Museum og Observatoriet Brorfelde og det blev aftalt at mødes i 2016 og afprøve muligheder for et strategisk samarbejde mellem de to institutioner.

To foreninger er særlig vigtige for museets astronomiske virksomhed; Ole Rømers Venner og Københavns Astronomiske Forening (KAF). Særligt KAF yder en uvurderlig støtte til museet og indgår i mange af de astronomiske aktiviteter.



Kroppedals formål og ansvarsområde

Museet er en selvejende institution. Kroppedal er et statsanerkendt kulturhistorisk museum, der er godkendt efter Museumslovens § 15, og løser sine opgaver i henhold til museumslovens fem søjler – indsamling, registrering, bevaring, forskning og formidling



Sikring af kulturarven

Kroppedal løser de lovpligtige arkæologiske og nyere tids opgaver i de københavnske omegnskommuner. Museets ansvarsområde omfatter følgende kommuner for det arkæologiske lovpligtige arbejde: Høje-Taastrup, Albertslund, Ishøj, Brøndby, Egedal, Rødovre, Hvidovre, Glostrup, Vallensbæk, Gladsaxe, Herlev, Ballerup, Lyngby-Taarbæk, Gentofte samt Tårnby og Dragør.

Yderligere gennemfører museet tilsynet med de fredede fortidsminder i Region Hovedstaden.

For nyere tids vedkommende er det de samme kommuner som ovenfor nævnt dog undtagen Tårnby og Dragør Kommuner.

Kroppedal rådgiver om bevaring af bygninger, kulturmiljøer og kulturlandskaber.

Museet har ansvaret for dansk astronomihistorie med fokus på Ole Rømer og danske astronomer herefter.

Kroppedal er lokalmuseum for Albertslund og Høje-Taastrup Kommuner. Museet driver derudover de lokalhistoriske samlinger og arkiver i Albertslund, Høje-Taastrup, Ishøj og Herlev kommuner.

Publikationer

Jens Henrik Jønsson:

Maglemosegård, Vedbæk, Denmark. Chemical mapping of a buried mesolithic site.

Acta Archaeologica Vol. 86:1, Wiley, Oxford, s. 205-215.

Jonas H. Sigurdsson:

Late Roman Influences in Germanic artwork.

Red.: Lyudmil Vagalinski & Nicolay Sharankov I: Limes XXII Proceedings of the 22nd International Congress of Roman Frontier Studies Ruse, Bulgaria, September 2012, Active Commerce Eood, Sofia, s. 729-734

Linda Boye:

What did the Wells conceal? Hvissinge Vest – a Village from the Germanic Iron Age.

Small Things Wide Horizons. Studies in honor of Brigitta Hårdh. (ed. L. Larsson, F. Ekengren, B. Helgesson and B. Strömberg). Archaeopress 2015, 211-217.

Mads Drevs Dyhrfeld-Johnsen:

Charon Custom and Other Novelties Introduced in the Southern Scandinavian Region – the Result of Returning

Veterans? Red.: Lyudmil Vagalinski & Nicolay Sharankov I:

Limes XXII Proceedings of the 22nd International Congress of Roman Frontier Studies Ruse, Bulgaria, September 2012, Active Commerce Eood, Sofia, s. 477-484.

Mette Tapdrup Mortensen:

"Samme størrelse som Midtown Manhattan", i Lars Nilsson & Mats Berglund (red.), Nordiska lokalsamhällen i möte med globaliseringen 1950-2010, Stockholm 2015, s. 53-75.

Mette Tapdrup Mortensen:

Pensionatets kulturhistorie. Fællesskab, flirt og frikadeller. Aarhus Universitetsforlag, 2015.

Mette Tapdrup Mortensen:

"Natteløget", i Poul Duedahl & Ulrik Langen (red.), Nattens gerninger, s. 72-87, Gads Forlag, 2015.

Foredrag, indlæg og deltagelse i seminarer

Camilla Frelsen

28. januar. Seminar, Kommunalt netværk under Bygningskultur 2015
4-5. marts. Konference: Bygningsarvens værdi, arrangeret af Bygningskultur 2015
26. marts. Kulturministeriets konference om kommunale arkitekturpolitikker
8-9. april. Debatarrangementet "Kultur arv – hvad samler og skiller os?", Ishøj Bibliotek i forbindelse med Golden Days Festival
Debatpanelet sammen med bl. andre Marianne Jelved (moderator) og Matthias Tesfaye.
12. maj. Seminar: Fremtidssikring af velfærdens bygningsarv arrangeret af Dansk Bygningsarv
19. august. Seminar, Kulturhistorisk planlægning
30. oktober. Seminar Kulturhistorisk planlægning
16. november. Seminar, Kommunalt netværk under Bygningskultur 2015
26. november. Konference. Bedre byggeskik jubilæum arrangeret af Bygningskultur Danmark

Jens Henrik Jønsson

15. januar. Præsentation af bogen "Historien i landskabet" og præsentation af projekt "Vikingevej og bro i Store Vejleådal". Musikteatret i Albertslund.
21. juni. 50 års jubilæum, Sagnlandet Lejre.

Jonas Sigurdsson

15. januar. Seminar, Danmarkshistorien i Vestskovens præsentation af ny bog og film om projektet Vikingevej og Vikingebro i Store Vejleådal, Albertslund Teater
21. januar. Foredrag, Årets udgravninger 2014, præsentation af Kroppedal Museums udgravningsaktivitet i 2014.
20. februar. Seminar, Vikingetid i Danmark – Stof til eftertanke, SAXO-instituttet, Københavns Universitet.

Lars Occhionero

Like a rainbow in the Dark (Stjernernes farvelære, om spektroskopi):
24. april. Virum Gymnasium
21. september. Lindegårdsskolen, Lyngby
22. september. Egå Gymnasium, Egå
25. september. Kastrupgårdsskolen, Kastrup
19. november. Kulturhuset Birkelundgaard, Albertslund
Fiat Lux! (Om lysets fysik)
25. november. Studentermenigheden DTU
Vægtløs leg (Om vægtløshed og livet i rummet)
12. oktober. Horsens Bibliotek

Lars Spazek

13. januar. Omvisning Elmehuset, Børnehaven på Blaakildegaard
14. januar. Omvisning Elmehuset, Børnehaven i Taastrup Vandtårn
12. februar. Rundvisning (byvandring) i Charlotteager, Hedehusene
28. februar. Frivillighedsdagen, dirigent til generalforsamlingen
19. marts. Borgermøde, indlæg om Kaffesurrogatfabrikken Danmark
14. april. Omvisning af beboere fra Charlotteager på Blaakildegaard
16. april. Omvisning af Høje-Taastrup Turistforening i udstillingen "Er Du Medlem?"
21. april. Omvisning, Borgerskolen, specialklasse, Taastrup Vandtårn
28. april. Rundvisning Instawalk – Gadehavegaard
3. juni. Charlotteskolen, indlæg om Langgaard familien til 6.-klasserne
6. juni. Rundvisning Byvandring, Taastrup
16. juni. Borgermøde, Kløverstjerne i Hedehusene
11. juni. Omvisning på Blaakildegaard for Café Paraplyen
9. september. Rundvisning, Byvandring, Taastrup
16. september. Foredrag om kommunens historie til sagsbehandlere fra Høje-

Taastrup Kommune på Blaakildegaard
3. oktober. Foredrag om Taastrups historie for kollektivet på Valbyvej. Foregik på Blaakildegaard
7. oktober. Omvisning Børnehaven Lindetræet i Taastrup Vandtårn
14. oktober. Byvandring, Hedehusene "den blå sti".

Linda Boye

15. januar. Arrangør af Danmarkshistorien i Vestskovens præsentation af ny bog og film om projektet Vikingevej og Vikingebro i Store Vejleådal, Albertslund Teater
20. februar. Seminar, Vikingetid i Danmark – Stof til eftertanke, SAXO-instituttet, Københavns Universitet.
22. april. Arrangør af detektor-aften for Kroppedals detektorfolk med foredrag 11. maj til 12. maj. Møde i samarbejdsgruppen "Møde i romersk tid", Lund
7. juni. Medarrangør af Danmarkshistorien i Vestskovens årsarrangement
5. september. Foredrag i Vikingelandsbyen om "Vikingerne boliger"
28. oktober. Foredrag på Tværpilens jubilæumsdag om "Aktuel Arkæologi"
3. november. Præsentation af danefæfund for Dronningen
16.-17. november. ODM's Faglige Orienteringsmøde. Kolding
2. december. Fosfatseminar, Haderslev Øvrigt: Repr. i Danmarkshistorien i Vestskoven
Ansvarlig for museumsklubben Hugin og Munin
Kroppedal Museums repr. i den tværmuseale gruppe "Sjællands Middelalder" Arbejdsgruppen under Kulturstyrelsens strategiarbejde vedr. "Strategi for ældre Jernalder"
Beskikket censor 2006-2018

Lotte Reedtz Sparrevohn

15. januar. Indlæg om vikingegravpladsen Snubbekorsgård ved Danmarks-historien i Vestskovens præsentation af ny bog og film om projektet Vikingevej

og Vikingebro i Store Vejleådal, Albertslund Teater
30. januar. PhD-forsvar, Lasse Sørensen, Nationalmuseet.
20. februar. Seminar, Vikingetid i Danmark – Stof til eftertanke, SAXO-institut, Københavns Universitet.
19. maj. Stormøde for Sjællandske arkæologer, Næstved
22. oktober. Foredrag om udgravningerne i forbindelse med 2. etape af Frederikssundmotorvejen for Ledøje-Smørum Historisk Forening
28. oktober. Møde, Neolitisk Netværk, Hillerød.
16.-17. november. ODM's Faglige Orienteringsmøde. Kolding.
17. november. Indlæg om "Et halvcirkelformet anlæg fra yngre bronzealder" på ODM's Faglige Orienteringsmøde. Kolding.
2. december. Seminar, Fosfatanalyse som arkæologisk metode, Museum Sønderjylland, Haderslev.

Mads Drevs Dyhrfeld-Johnsen

15. januar. Seminar, Danmarkshistorien i Vestskovens præsentation af ny bog og film om projektet Vikingevej og Vikingebro i Store Vejleådal, Albertslund Teater
20. februar. Seminar, Vikingetid i Danmark – Stof til eftertanke, SAXO-institut, Københavns Universitet.
8. april. Foredrag, Vikinger i Vest – med fokus på Shetlandsøerne. Tværpilen, Taastrup Bibliotek.
11.-12. maj. Netværksmøde, Møde i romersk tid. LUX, Lunds Universitet.
6. september. Formidlingsarrangement med fremvisning af fund og formidling af vigtige fund fra området ved Store Vejleådal, Mosens Dag, Mødelokale ved spisestedet Mosen ved Tueholm Sø i Vallensbæk.
14.-20. september. Kongresdeltagelse, XXIII International Limes (Roman Frontiers) Congress. Ingolstadt, Tyskland.
28. oktober. Foredrag, Multifunktionelle mønter – en analyse og diskussion

af de romerske mønter på den sjællandske øgruppe i yngre romersk jernalder, Tværpilens 25-års Jubilæum, Taastrup Medborgerhus.

Maria Jacobsen

15. januar. Seminar, Danmarkshistorien i Vestskovens præsentation af ny bog og film om projektet Vikingevej og Vikingebro i Store Vejleådal, Albertslund Teater
3.- 4. februar. Tilsynskursus, Århus
20. februar. Seminar, Vikingetid i Danmark – Stof til eftertanke, SAXO-institut, Københavns Universitet.
19. maj. Stormøde for Sjællandske arkæologer, Næstved
12. juli. Formidling til Åbning af Frederikssundmotorvejen etape 2
28. oktober. Møde, Neolitisk Netværk, Hillerød.
19. november. Seminar: Pleje af fortidsminder, Århus

Mette Tapdrup-Mortensen

(Barsel 12. feb.-31.dec.)
19. januar. Seminar. Opstartsseminar på ph.d. projekt "Omdannelse af forstadens industriområder i Loop City", inviteret kommentator, Institut for Geovidenskab og Naturforvaltning, Københavns Universitet.
23. januar. Seminar. Opstartsseminar "Research Network for Studies in the Curatorial", FKK-støttet nordisk netværk, hvor Kroppedal Museum er inviteret med som deltager, Københavns Universitet.
I øvrigt: Medlem af redaktionen for Kulturstudier
Medlem af Dansk Komité for Byhistorie
Medlem af Byplanhistorisk Udvalg
Beskikket til censorkorpset for historie for perioden 2014-2018.

Troels Øhlenschläger

26. januar. Afgivelse af årsberetning for Lokalhistorisk Samling, Albertslund

Lokalhistoriske Forenings Generalforsamling

16. marts. Foredrag om Ishøjs historie set gennem udstillingen Ishøj Stories, Vejleå Kirke, højskoleeftermiddag
29. maj. HOKA (Hovedstadens Kulturhistoriske Arkiv) Seminar, Herlev Medborgerhus
2. juni. Foredrag – brug af arkiv.dk og Ishøj Lokalhistoriske Arkiv, Glashusets Ældrecafé, Ishøj.
7. september. Arrangør af foredragsaften om Jægerkroen (foredrag af Sven Hilskov), Ishøj Kulturcafé, (Vestegnens Kulturuge-arrangement)
26. oktober. Foredrag om Roskilde Kro, Damgårdshave Albertslund, Lokalhistorisk arrangement
30. oktober. Indlæg i TV-Ishøjs indslag om brug af arkiv.dk portal: "Gamle Billeder efterlyses"
7. december. Foredrag: Om årets indleveringer Albertslund – Albertslund Lokalhistoriske Forening

Personale i 2015

Ansatte

Annemarie Bønnelycke,
Museumstekniker, fortidsminder,
registrering

Bjarne Dyfort
Museumstekniker, IT

Camilla Frellsen
Museumsinspektør, nyere tid

Celine Vacher
Museumsassistent

Christa Rosager
Registrator

Darius Monfred
Arkivleder

Helena Skau
Regnskabs- og lønmedarbejder

Henrik Fredborg Nyklit
Bygningsforvaltning og udenoms-
arealer

Inge Vest-Andersen
Butiksansvarlig

Jan Bjarne Poulsen
Museumstekniker, opmåling

Jens Kjær Nielsen
Arkivassistent

Jens Tarp
Økonomiansvarlig, økonomi og admi-
nistration

Jonas Hasemann Sigurdsson
Museumsinspektør, arkæologi

Kenneth Faye Paulmann
Museumstekniker, bygningsforvaltning
og magasintilsyn

Lars Buus Graeser
Museumschef

Lars Hansen
Arkivassistent

Lars Occhionero
Museumsinspektør, astronomi

Lars Ljungmann Spatzek
Arkivleder

Lene Skodborg
Museumsinspektør, nyere tid

Linda Boye
Museumsinspektør, arkæologi og
forskning

Lotte Reedz Sparrevohn
Museumsinspektør, arkæologi

Mads Drevs Dyhrfeld-Johnsen
Museumsinspektør, arkæologi

Mads Thernøe
Museumsinspektør, formidling
og skoletjeneste

Maria Lisette Jacobsen
Museumsinspektør, arkæologi

Martin Rav
Kontorassistent

Mette Tapdrup Mortensen
Museumsinspektør, nyere tid og
forskning

Mette Wethje Skjødt
Konservator

Sille Jarner
Vikar for arkivleder

Susan Pallesen
Museumsinspektør, arkæologi

Troels Torp Øhlenschlæger
Arkivar

Projektansatte

Jens Henrik Jønsson
Museumsinspektør, arkæologi,

Timelønnede

Ann Frijda Schmidt

Caroline Faurskov Vedøe

Charlotte Firing

Dan Rasmus Winther

Gitte L. Hjortlund

Hanna Louise Nielsen

Jacob V. Clausen

Jonas Holm Jæger

Malthe Groth

Morten Lustrup

Michala Haarding Larsen

Bestyrelse i 2015

Udpeget af Albertslund og Høje-Taastrup Kommuner

Nils Engberg, formand
Museumsinspektør, Nationalmuseet

Udpeget til bestyrelsen af Albertslund Kommune

Jette Kammer Jensen, næstformand
Sekretariatschef

Lars Falsig Pedersen
Fhv. kommunaldirektør

Udpeget til bestyrelsen af Høje-Taastrup Kommune

Maj-Britt Hartvig
Offentligt ansat, fratrådt den 8. oktober 2015

Michael Bach
Bibliotekar, tiltrådt den 8. oktober 2015

Otto Vinter
Civilingeniør, Kulturelt Samråd samt Folkeoplysningsudvalget for Høje Taastrup Kommune

Valgt til bestyrelsen af Kroppedals Repræsentantskab

Nils Engberg
Museumsinspektør, Nationalmuseet

Ole Henningsen
Civilingeniør, formand for Ole Rømers Venner

Søren Kristian Lynggaard (suppleant)
Civilingeniør, Københavns Astronomiske Forening

Klaus Mynzberg (suppleant)
Leder af Vikingelandsbyen i Albertslund

Valgt som tilforordnet bestyrelsen af medarbejderne på Kroppedal Museum

Linda Boye
Museumsinspektør, Kroppedal Museum.

Kroppedal Museums repræsentantskab 2015

Folkelige foreninger

Albertslund Bibliotek

Stadsbibliotekar Niels Dejgaard

Albertslund Lokalhistoriske Forening

Formand Per Nielson

Næstformand Per Gustafsson

Arkæologiklubben Flækken

Jette Svane Hansen

Danmarkshistorien i Vestskoven

Eva Møller

Foreningen Ole Rømers Venner

Ole Henningsen

Historisk Selskab for Glostrup, Brøndby, Albertslund og
Vallensbæk

Bent Pedersen

Høje-Taastrup Lokalhistoriske Forening

Kasserer Fredy Olsen

Jørn Jordan-Knudsen

Høje-Taastrup Kommunes Biblioteker

Bibliotekschef Tine Brings Brock

Høje-Taastrup Billedskole

Skoleleder Berit Nørgaard

Kulturelt Samråd i Høje-Taastrup Kommune

Formand Ruth Trier

Kulturhuset Birkelundgaard

Formand Jørn Jensby

Ledøje-Smørum Historisk Forening

Formand Anni Agerskov

Næstformand Inga Nielsen

Københavns Astronomiske Forening

Søren Kristian Lynggaard

Rødovre Lokalhistoriske Forening

Vakant

Stenløse Historiske Forening

Preben Stenalt

Tværpilen – Høje Taastrup

Ann Welling

Nina Bech

Vestvoldens Venner

Peder Ellegaard Larsen

Vikingelandsbyen

Klaus Mynzberg

Vikingelandsbyens Venner

Susanne Elm, afløst af DannyWangsøe

Ølstykke Historiske Forening

Arne Würtzen

Institutioner og lignende

Astronomisk Observatorium, Københavns Universitet

Erik Høg

Det kongelige Bibliotek

Ivan Boserup

DTV, Danmarks Tekniske Videncenter

Annette Winkel Schwarz

Geodatastyrelsen

Vakant

Konservatorskolen

Helge Brinch Madsen

Landsarkivet for Sjælland

Erik Nørr

Malmø Museer

Anders Reisnart

Rådvadcentret, Håndværk

Søren Vadstrup

Teknologisk Institut

Peter Cordsen

SAXO-instituttet, Københavns Universitet

Ulla Lund Hansen

Benedicte Fønnesbech-Wulff

Personlige medlemmer

Jens Christian Moesgaard

Jeppe Tønsberg

Knud Poder

Nils Engberg

Ole Thun

Peter Thorning Christensen

Poul Sverrild

KROPPEDAL MUSEUM